

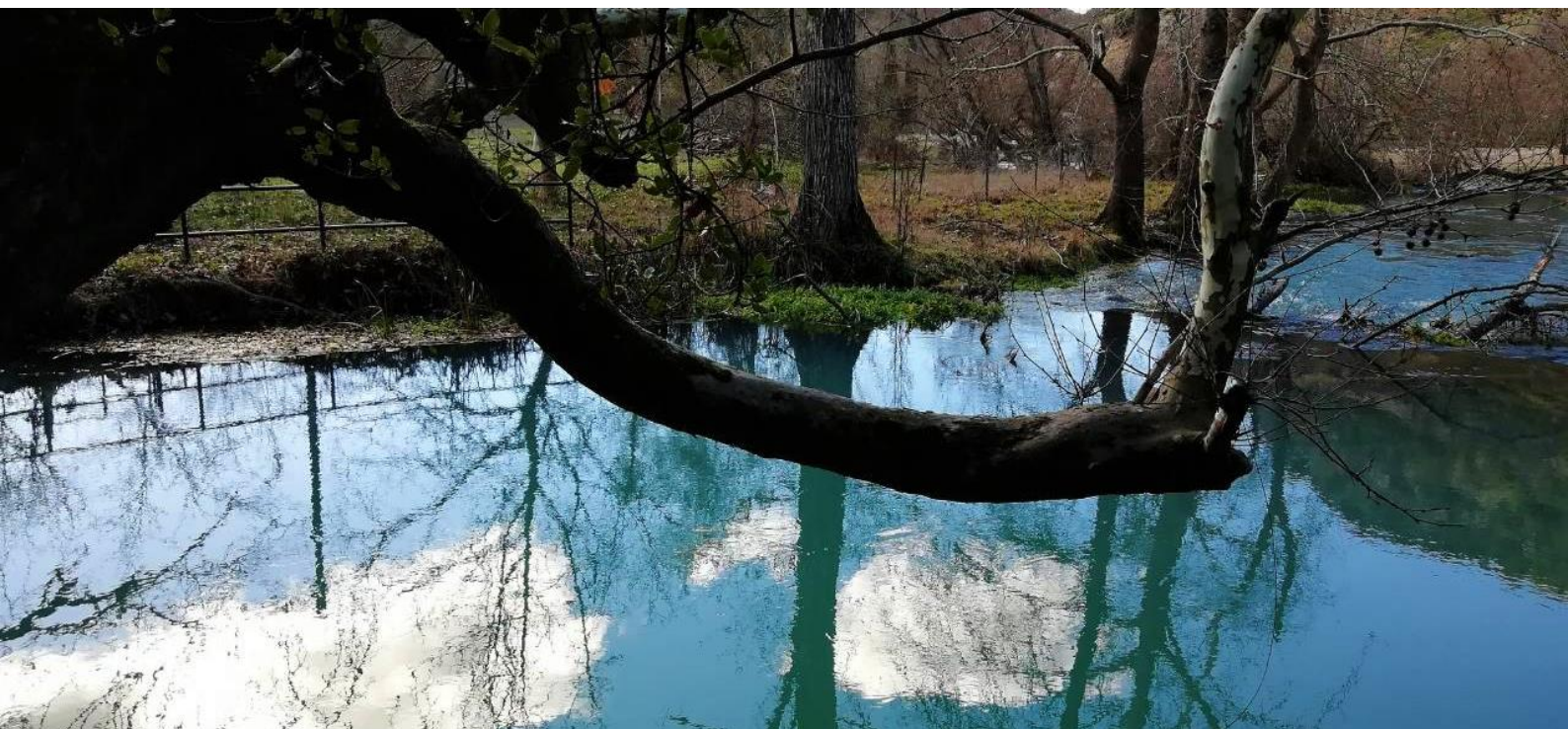

**Ακολουθώντας το νερό
σε υπέργειες και υπόγειες διαδρομές!**

Πρόγραμμα – Ρουχισμός – Όροι και προϋποθέσεις



Γεωπαιδεία Κοιν.Σ.Επ.
Ολυμπιονικών 9Α ΤΚ 15232, Χαλάνδρι
τηλ. 2130299551
κιν. 6944747946
info@geopedia.gr
www.geopedia.gr

Ακολουθώντας το νερό σε υπέργειες και υπόγειες διαδρομές!

Ελάτε με την [Γεωπαιδεία](#), να ταξιδέψουμε μαζί με το νερό σε υπέργειες και υπόγειες διαδρομές, ιδιαίτερα συνδυασμένες μεταξύ τους.

Θα επισκεφτούμε μέρη, που εντυπωσιάζουν, ηρεμούν και χαλαρώνουν, ενώ ταυτόχρονα εξάπτουν τη φαντασία και την περιέργεια για το νερό, ως δημιουργό λιμνών, ποταμών, πηγών, υπόγειων διαδρομών και σπηλαίων.

Οι φυσικές καταβόθρες, οι τρύπες της γης, που μέσα στο χρόνο δημιουργούν ή καταστρέφουν περιβάλλοντα.

Το σπήλαιο Κάψια, ένα από τα πιο αξιόλογα σπήλαια στην Ελλάδα, με εντυπωσιακό διάκοσμο και ανθρώπινη παρουσία.

Οι πηγές του ποταμού Λάδωνα, που ο Πausανίας χαρακτήρισε ως τον ωραιότερο ποταμό.

Η τεχνητή λίμνη Δόξα που στα γαλήνια νερά της καθρεφτίζονται τα πυκνά δάση των βουνών που την αγκαλιάζουν.

Πώς δημιουργήθηκαν και πως συνδέονται όλα τα μέρη που θα επισκεφτούμε;

Συνοδοί επιστήμονες, σε όλη την εκδρομή, μοιράζονται βιωματική γνώση (περιβαλλοντική εκπαίδευση) προσφέροντας μια μοναδική και αξέχαστη εμπειρία!

Στο νομό Αρκαδίας, θα επισκεφτούμε τις καταβόθρες και το σπήλαιο Κάψια στο οροπέδιο της Μαντινείας. Θα ξεναγηθούμε εντός του σπηλαίου και θα παρατηρήσουμε τους ιδιαίτερους γεωλογικούς σχηματισμούς.

Στο νομό Αχαΐας, θα επισκεφτούμε τις πηγές του ποταμού Λάδωνα, θα ενημερωθούμε για την δημιουργία τους, θα μάθουμε για την ιδιαίτερη χλωρίδα και πανίδα της περιοχής και θα περπατήσουμε δίπλα από την όχθη του ποταμού. Δίπλα στις πηγές, θα επισκεφτούμε τυροκομείο, θα δούμε τον τρόπο παραγωγής τυριού και θα γευτούμε την διάσημη φέτα Καλαβρύτων στην «πηγή» της.

Στο νομό Κορινθίας, γύρω από την ορεινή λίμνη Δόξα, θα περιηγηθούμε ανάμεσα σε πυκνά δάση με έλατα και πεύκα. Οι πιο τολμηροί θα έχουν την ευκαιρία να περιπλανηθούν μέσα στο δάσος με άλογα. Θα περπατήσουμε μέχρι το εκκλησάκι του Αγ. Φανουρίου που βρίσκεται στην άκρη μιας γραφικής χερσονήσου μέσα στη λίμνη. Στις όχθες της, θα μας περιμένει πλούσιο γεύμα με τοπικά προϊόντα σε ένα μαγευτικό σκηνικό οργανωμένο μόνο για εμάς! Θα επισκεφτούμε, τέλος, το μοναστήρι του Αγ. Γεωργίου για να απολαύσουμε την πανοραμική θέα και να γευτούμε το γλυκό τριαντάφυλλο των μοναχών.

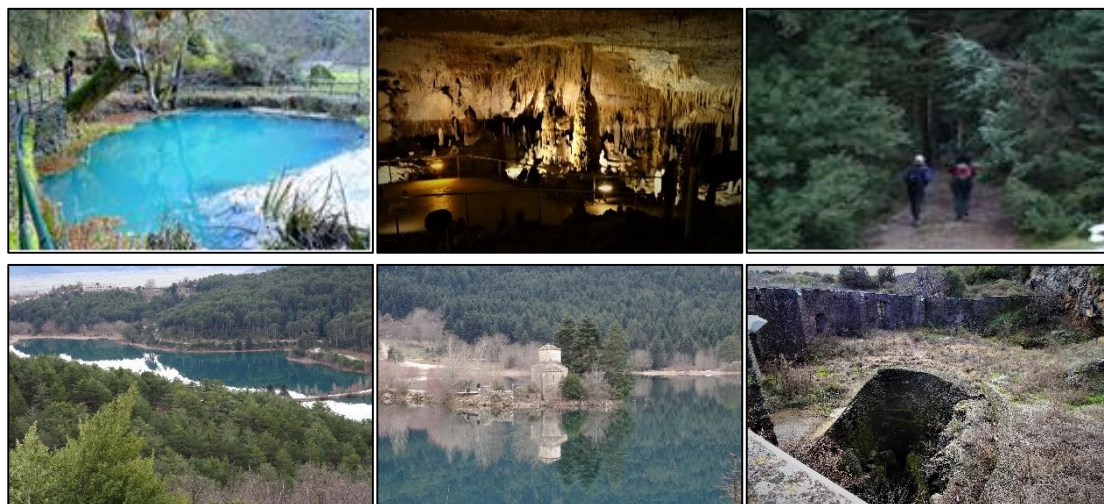

01. ΠΡΟΓΡΑΜΜΑ ΕΚΔΡΟΜΗΣ

«Ακολουθώντας το νερό σε υπέργειες και υπόγειες διαδρομές»

08:00 Αναχώρηση από Αθήνα (Μετρό Εθνική Άμυνα)

10:00-11:15 Ενημέρωση στις Καταβόθρες Κάψια. Ξενάγηση στο σπήλαιο Κάψια.

12:30-13:30 Βόλτα στις πηγές του ποταμού Λάδωνα, ενημέρωση για τη δημιουργία τους. Επίσκεψη σε τυροκομείο.

14:30-15:30 Πεζοπορία (για αρχάριους με καλή φυσική κατάσταση), βόλτα με άλογα σε δάσος με έλατα και πεύκα.

15:30-18:00 Φαγητό με τοπικά προϊόντα στις όχθες της λίμνης Δόξα! Μόνο για τους συμμετέχοντες, θα στηθεί ένα τραπέζι με καρέκλες δίπλα στη λίμνη όπου θα γευτούμε φασολάδα με φασόλια Φενεού, χορτόπιτα, λουκάνικα, κοτόπουλο, χοιρινό και σπιτικό τσίπουρο! Βόλτα στο εκκλησάκι του Αγ. Φανουρίου. Αγορά προϊόντων από τοπικούς παραγωγούς. Επίσκεψη στο μοναστήρι του Αγ. Γεωργίου με θέα στη λίμνη Δόξα.

21:00 Επιστροφή στην Αθήνα (Μετρό Εθνική Άμυνα)

ΚΟΣΤΟΣ ΕΚΔΡΟΜΗΣ

Κόστος της εκδρομής ανά άτομο **40€**

Παιδιά μέχρι 10 χρονών **20€**

Στην τιμή της εκδρομής περιλαμβάνονται:

- Μεταφορικά με πούλμαν (διόδια, οδηγός)
- Είσοδος και ξενάγηση στο σπήλαιο Κάψια
- Καφές-τσάι
- Επίσκεψη σε τυροκομείο
- Πεζοπορία με συνοδούς σε δάσος
- Σχεδιασμός, οργάνωση και υλοποίηση εκδρομής από τη Γεωπαιδεία
- Περιηγήσεις σε κάθε σημείο ενδιαφέροντος-δραστηριότητα με επιστήμονες για την γνωριμία του οικοσυστήματος
- Οι φόροι και οι νόμιμες κρατήσεις της επιχείρησής μας

Στην τιμή της εκδρομής δεν περιλαμβάνονται:

- Φαγητό με τοπικά προϊόντα στη λίμνη Δόξα. (κόστος 15€, πληρωμή την ημέρα της εκδρομής). Φασολάδα με φασόλια Φενεού, χορτόπιτα, λουκάνικο, καλαμάκι κοτόπουλο-χοιρινό, σπιτικό τσίπουρο.
- Βόλτα με άλογα σε δάσος (κόστος 10€)
- Προσωπικές αγορές τοπικών προϊόντων
- Ό,τι δεν αναφέρεται παραπάνω

ΤΡΟΠΟΙ ΚΡΑΤΗΣΗΣ

Για να είναι έγκυρη οποιαδήποτε κράτηση θέσης για συμμετοχή στην εκδρομή της επιχείρησής μας, απαιτείται **προκαταβολή 20€ μέχρι τις 26/04/2019**. Τηλεφωνικές κρατήσεις, οι οποίες δε συνοδεύονται από καταβολή χρημάτων, δε δεσμεύουν την επιχείρησή μας.

ΤΡΟΠΟΙ ΠΛΗΡΩΜΗΣ

α) Κατάθεση σε τραπεζικό λογαριασμό

Πληρωμές γίνονται δεκτές μέσω τραπεζικής κατάθεσης στην τράπεζα Πειραιώς στον λογαριασμό 66 0914 1969 761 (IBAN: GR37 0171 6090 0066 0914 1969 761) με δικαιούχο ΚΟΙΝΩΝΙΚΗ ΣΥΝΕΤΑΙΡΙΣΤΙΚΗ ΕΠΙΧΕΙΡΗΣΗ 997149099 αναφέροντας το όνομα του συμμετέχοντα. Τα έξοδα μεταφοράς από άλλη τράπεζα επιβαρύνουν τον συμμετέχοντα.

β) Μετρητά

γ) Με πιστωτική/χρεωστική κάρτα

Πληρωμές γίνονται δεκτές μέσω καρτών (Visa, MasterCard™). Επικοινωνήστε μαζί μας για τη διαδικασία.

02. ΡΟΥΧΙΣΜΟΣ & ΕΞΟΠΛΙΣΜΟΣ:

Σε μία εκδρομή στην φύση, μπορεί να αντιμετωπίσουμε ποικίλες καιρικές συνθήκες από εξαιρετική ζέση μέχρι κρύο, με αέρα και βροχή. Για το λόγο αυτό, πρέπει να προσέξουμε ιδιαίτερα τα ρούχα που θα πάρουμε μαζί μας και τον γενικότερο εξοπλισμό. Από σεβασμό στο περιβάλλον και στα μέρη που επισκεπτόμαστε φροντίζουμε να μην αφήνουμε σκουπίδια πίσω μας.

Για την δική σας άνεση και ασφάλεια, σας προτείνουμε για τη συγκεκριμένη εκδρομή να έχετε μαζί σας τα εξής:

- ✓ Παγούρι με νερό
- ✓ Μπουφάν ή Αντιανεμικό
- ✓ Αδιάβροχο
- ✓ Άνετο Παντελόνι για τις δραστηριότητες
- ✓ Πεζοπορικά παπούτσια (δύο ζευγάρια σε περίπτωση βροχής ή ένα αδιάβροχο ζευγάρι)
- ✓ Χοντρές κάλτσες για την πεζοπορία
- ✓ Σακίδιο ώμου
- ✓ Καπέλο - Γυαλιά ηλίου
- ✓ Αντηλιακό
- ✓ Φωτογραφική μηχανή για να απαθανατίσετε τις μοναδικές στιγμές που θα ζήσουμε

03. ΟΡΟΙ & ΠΡΟΥΠΟΘΕΣΕΙΣ

Παρακαλούμε, πριν την κράτησή σας, διαβάστε τους όρους συμμετοχής (σύμφωνα με το ΠΔ. 339/1996 εντολή οδηγίας Ε.Ε.) για την εκδρομή της [Γεωπαιδεία ΚοινΣΕπ](#). Από τη στιγμή που κάνετε κράτηση στην εταιρία μας, θεωρούμε ότι έχετε αποδεχθεί τους παρακάτω όρους:

1. Ευθύνες της Γεωπαιδεία ΚοινΣΕπ

Η Γεωπαιδεία ΚοινΣΕπ προσφέρει τις υπηρεσίες της, ως μεσολαβητής μεταξύ των συμμετεχόντων-εκδρομέων-πελατών και των διαφόρων φορέων που χρησιμοποιεί για τη διοργάνωση της εκδρομής (τουριστικά γραφεία, χώρους εστίασης κ.λ.π.) καθώς και οποιουδήποτε άλλου, για την ομαλή εκτέλεση κάθε ταξιδιωτικού προγράμματος. Στους φορείς αυτούς η επιχείρησή μας δεν ασκεί άμεσο έλεγχο και κατά συνέπεια δεν φέρει καμία ευθύνη στις περιπτώσεις παραλείψεων, πταισμάτων και οργανωτικών αδυναμιών που προέρχονται από αυτούς τους τρίτους φορείς που μεσολαβούν για τη διεκπεραίωση του προγράμματος της εκδρομής. Η επιχείρησή μας δεν ευθύνεται, επίσης, για ανωμαλίες στην εκτέλεση της εκδρομής και δυσχέρειες που δεν οφείλονται σε υπαιτιότητά του, αλλά σε γεγονότα που συνιστούν καταστάσεις ανωτέρας βίας (πόλεμοι, δυσμενείς καιρικές συνθήκες, απεργίες, καταιγίδες, θεομηνίες κ.λ.π.). Επίσης δεν ευθύνεται για πιθανά ατυχήματα, ασθένειες εξαιτίας κλιματολογικών συνθηκών, επιδημίες, δηλητηριάσεις, εγκληματικές πράξεις, κλοπή αντικειμένων, απώλεια αποσκευών ή χρημάτων ή διαβατηρίων, φθορά αποσκευών κ.λ.π. Είναι αυτονόητο όμως ότι τόσο η ευσυνειδησία όσο και η υπευθυνότητα των ανθρώπων της επιχείρησής μας, επιβάλουν την καταβολή κάθε δυνατής προσπάθειας για την αντιμετώπιση των ανωτέρω ανωμαλιών με τον καλύτερο δυνατό τρόπο και με σκοπό την καλύτερη δυνατή εξυπηρέτηση και διευκόλυνση σας.

2. Υποχρεώσεις - ευθύνες πελατών

Κάθε συμμετέχοντα έχει την ευθύνη ο ίδιος, για την εξασφάλιση και τη φύλαξη των απαραίτητων ταξιδιωτικών εγγράφων (ταυτότητα, διαβατήριο, βίζες, πιστοποιητικά κ.λ.π.), προκειμένου να συμμετάσχει σε μία εκδρομή. Η φύλαξη, καθ' όλη τη διάρκεια της εκδρομής, πραγμάτων αξίας που μεταφέρει ο ταξιδιώτης μαζί του (φωτογραφικές μηχανές, κάμερες, κοσμήματα, αντικείμενα αξίας κ.λ.π.) αποτελεί δική του ευθύνη.

Η συμμετοχή στην συγκεκριμένη ομαδική εκδρομή, προϋποθέτει ανάλογη κοινωνική συμπεριφορά και για το λόγο αυτό είναι απαραίτητη η συμμόρφωση των συμμετεχόντων προς το πρόγραμμά της και τις υποδείξεις των συνοδών, καθώς και η έγκαιρη προσέλευσή τους στους τόπους συγκέντρωσης για τις διάφορες παροχές του προγράμματος (μεταφορές, δραστηριότητες κλπ.).

Απαγορεύεται η με οποιοδήποτε μέσο και τρόπο βιντεοσκόπηση και μαγνητοφώνηση της εκδρομής από τον συμμετέχοντα. Ο συμμετέχοντα συναινεί στο ότι μπορεί να βιντεοσκοπηθεί, φωτογραφηθεί και να ηχογραφηθεί από τη Γεωπαιδεία ΚοινΣΕπ για το διαδίκτυο και οποιοδήποτε άλλο δημόσιο μέσο μετάδοσης.

Στην περίπτωση καθυστέρησης ή ασυνέπειας του συμμετέχοντα, δεν δικαιούται καμία αποζημίωση, εάν χάσει κάποια εκδήλωση της εκδρομής και δεν έχει δικαίωμα αποζημίωσης ή επιστροφής χρημάτων για υπηρεσίες που δεν του δόθηκαν από υπαιτιότητά του.

3. Κρατήσεις θέσεων

Για να είναι έγκυρη οποιαδήποτε κράτηση θέσης για συμμετοχή σε εκδρομή της επιχείρησής μας, πρέπει να καταβληθεί η ορισμένη προκαταβολή, το αργότερο, πέντε ημέρες πριν την υλοποίησή της. Τηλεφωνικές κρατήσεις, οι οποίες δε συνοδεύονται από καταβολή χρημάτων, δε δεσμεύουν την επιχείρησή μας.

4. Τιμές

Η τιμή πώλησης μίας εκδρομής έχει υπολογισθεί, παίρνοντας ως βάση τις τιμές των μεταφορικών, των δραστηριοτήτων, των αμοιβών των συνοδών και νόμιμες επιβαρύνσεις τους (ΦΠΑ) που ισχύουν κατά την κατάρτιση του προγράμματος. Οι τιμές αυτές μπορούν να αυξηθούν πριν την αναχώρηση, εξαιτίας π.χ. αύξησης τιμής καυσίμων, περιορισμένου αριθμού συμμετοχών κ.λ.π. Στις περιπτώσεις που υπάρχει σημαντική αύξηση των τιμών αυτών, ο πελάτης έχει το δικαίωμα είτε να ακυρώσει τη συμμετοχή του και να του επιστραφούν τα χρήματα, είτε να συμφωνήσει με τις αναπροσαρμοσμένες τιμές. Αύξηση τιμής μέχρι 10% δεν θεωρείται σημαντική. Στο πρόγραμμα της εκδρομής αναφέρεται ρητά το κόστος των συμπεριλαμβανομένων παροχών.

5. Παιδικές συμμετοχές

Για την συμμετοχή στην εκδρομή, πρέπει ο συμμετέχοντας να έχει συμπληρώσει το 18ο έτος ηλικίας ή να συνοδεύεται από κηδεμόνα.

6. Εκτέλεση - εφαρμογή προγράμματος της εκδρομής

Η Γεωπαιδεία ΚοινΣΕπ καταβάλλει κάθε καλόπιστη και δυνατή προσπάθεια για τη συνεπέστερη και ακριβή τήρηση του προγράμματος της εκδρομής στην οποία έχετε δηλώσει συμμετοχή. Σε πολλές περιπτώσεις, όμως, εξαιτίας αστάθμητων παραγόντων και απρόβλεπτων καταστάσεων (π.χ. καιρικές συνθήκες, πολιτικά γεγονότα, αναταραχές κ.λ.π.), καθίσταται επιβεβλημένη η αλλαγή και διαφοροποίηση του προγράμματος της εκδρομής. Αλλαγή ή τροποποίηση του προγράμματος μπορεί να συμβεί είτε πριν την αναχώρηση της εκδρομής είτε κατά τη διάρκεια της. Σε περίπτωση που και με αλλαγή-τροποποίηση του προγράμματος δεν μπορεί να πραγματοποιηθεί μια δραστηριότητα, λόγω καιρικών συνθηκών, θα ακυρώνεται, χωρίς κάποια αποζημίωση. Πιθανή αλλαγή των ωρών αναχωρήσεων των μεταφορικών μέσων από πρωί σε μεσημέρι ή απόγευμα και αντίστροφα ή της ώρας επιβίβασης σε λεωφορείο οδικής εκδρομής, δεν θεωρείται αλλαγή προγράμματος. Σε τέτοιες περιπτώσεις οι συμμετέχοντες θα πρέπει να δεχτούν τις αλλαγές.

Κατά τη διάρκεια της εκδρομής, ο αρχηγός της έχει δικαίωμα, στοχεύοντας αποκλειστικά και μόνο στη δική σας ασφάλεια και την όσο το δυνατόν καλύτερη εκτέλεση του προγράμματος, όταν προκύψει κάποιο απρόβλεπτο γεγονός ή ανωμαλία από αστάθμητους παράγοντες που αναφέρθηκαν ανωτέρω (πόλεμοι, πολιτικές αναταραχές, απεργίες, καιρικές συνθήκες κ.λ.π.), να επιφέρει τροποποιήσεις στο πρόγραμμα. Στις περιπτώσεις αυτές, όλα τα επιπλέον έξοδα που θα προκύψουν για την ομαλή διεκπεραίωση του προγράμματος (π.χ. μεταφορικά) επιβαρύνουν τους εκδρομείς, εφόσον καθίσταται φανερό ότι ήταν αδύνατη η πρόβλεψη τους.

7. Ακύρωση εκδρομής από την Γεωπαιδεία ΚοινΣΕπ

α) Η επιχείρησή μας έχει το δικαίωμα να ακυρώσει την εκδρομή, πριν την αναχώρηση, κυρίως εξαιτίας γεγονότων που συνιστούν ανωτέρα βία (όπως αναφέρθηκαν ανωτέρω) και για λόγους ασφαλείας. Στην περίπτωση αυτής της ακύρωσης, θα επιστραφεί στους πελάτες, το ποσό των χρημάτων που έχει καταβληθεί και η επιχείρησή μας δεν ευθύνεται για οποιαδήποτε άλλη αποζημίωση.

β) Επίσης η εκδρομή είναι δυνατόν να ακυρωθεί, εξαιτίας μη συμπλήρωσης του απαραίτητου ελάχιστου αριθμού συμμετοχών (15 άτομα), μέχρι την καταληκτική ημερομηνία. Στην περίπτωση αυτής της ακύρωσης, θα επιστραφεί στους πελάτες, το ποσό των χρημάτων που έχει καταβληθεί και η επιχείρησή μας δεν ευθύνεται για οποιαδήποτε άλλη αποζημίωση.

Και στις δύο περιπτώσεις ακύρωσης, ο πελάτης έχει το δικαίωμα επιλογής, αντί της επιστροφής των χρημάτων, να συμμετάσχει σε άλλη εκδρομή της επιχείρησής μας αντιστοίχου αξίας.

8. Ακύρωση εκδρομής από τον πελάτη

Κάθε συμμετέχοντας, έχει το δικαίωμα να ακυρώσει τη συμμετοχή του στην εκδρομή. Η ενέργεια αυτή πρέπει να γίνεται από την πλευρά του πελάτη, σύμφωνα με τη συναλλακτική καλή πίστη, με σεβασμό στις υποχρεώσεις που έχει αναλάβει η επιχείρησή μας απέναντι σε κάθε φορέα που συμμετέχει στη διοργάνωση της εκδρομής (μεταφορικά μέσα κ.λ.π.) και ως προς τους οποίους δεσμεύεται με ισχυρές ρήτρες αποζημίωσης, βάσει των συμφωνιών που έγιναν ανάμεσα στην επιχείρησή μας και τους τρίτους και προς τους οποίους είναι υποχρεωμένη να καταβάλει χρήματα, είτε ταξιδέψει ο συγκεκριμένος πελάτης, είτε όχι. Η ακύρωση γίνεται μόνο με έγγραφη ειδοποίηση προς την επιχείρηση και ισχύει από την ημερομηνία αποδεδειγμένης παραλαβής της. Εάν η ακύρωση γίνει μέχρι 5 ημέρες πριν την εκδρομή, επιστρέφεται το συνολικό ποσό. Εάν γίνει εντός 5 ημερών προ της αναχωρήσεως της εκδρομής η επιχείρησή μας δικαιούται να παρακρατήσει την καθορισμένη προκαταβολή. Οι παρακρατήσεις αυτές διενεργούνται οποιοσδήποτε και αν είναι ο λόγος της ακύρωσης της εκδρομής (λόγοι υγείας, έκτακτων επαγγελματικών υποχρεώσεων, ακόμα και ανωτέρα βία του πελάτη). Το δικαίωμα συμμετοχής μπορεί να εκχωρηθεί σε άλλο πρόσωπο, αρκεί αυτό το πρόσωπο να πληροί τους απαραίτητους όρους που απαιτούνται για το ταξίδι.

9. Ασφάλιση

Η επιχείρησή μας δεν καλύπτει τον πελάτη σε περιπτώσεις που συμβεί στη διάρκεια της εκδρομής τραυματισμός ως συνέπεια ατυχήματος ή μία ασθένεια κ.λ.π. Αυτό τον κίνδυνο (ασφάλιση ζωής, ατυχημάτων κ.λ.π.), καθώς επίσης και τον κίνδυνο επιβάρυνσής του με ακυρωτικά, μπορεί ο πελάτης και αυτό το συνιστά και η επιχείρησή μας, να το καλύψει με ευθύνη του, συνάπτοντας προαιρετικά και με δικά του έξοδα ασφάλιση σε οποιαδήποτε ασφαλιστική εταιρία.

10. Ρύθμιση διαφορών

Η επιχείρησή μας υπόσχεται να επιλύσει με κάθε καλή πίστη και διάθεση, οποιαδήποτε διαφορά μπορεί να προκύψει με τους πελάτες. Σε κάθε περίπτωση, όμως, που θα υπάρξει ανεπίλυτη διαφορά, εφαρμοστέο είναι το ελληνικό δίκαιο και αρμόδια τα δικαστήρια της πόλης των Αθηνών.